Rapport Annuel 2019

Semer la graine du changement

J'♥ ma Planète
SCHWEIZ • SUISSE • SVIZZERA

Sommaire

Le mot de la présidente	p2
J'aime ma Planète en quelques mots	p3
Activités pôle Animations	p5
Activités pôle FEE: le programme Eco-Schools	p7
Bilan et Compte de gestion	p10
Perspectives de développement	p12
Remerciements	p13

Le mot de la présidente

Comme chaque année, j'ai le plaisir d'introduire le rapport d'activités de notre association J'aime ma Planète (JMP). A chaque fois, c'est l'occasion de nous retourner sur l'année écoulée et de faire le bilan sur ce qui a été accompli, les avancées et les difficultés qui ont jalonnés notre parcours. Ce rapport nous incite à faire le point et à analyser nos actions, à orienter ou réorienter notre stratégie et nos projets futurs.

De manière générale, nous pouvons être fiers et heureux de constater qu'au fil du temps, JMP a gagné en crédibilité auprès de ses bénéficiaires et de ses partenaires. Cela s'est traduit notamment par une hausse des ressources financières, avec de belles surprises, comme par exemple, ce soutien des internautes de Générations M (Migros) qui ont choisi de soutenir l'expansion du programme Eco-Schools à travers leur vote en ligne.

Concernant les projets et actions, l'année 2019 a été particulièrement riche en succès également. JMP a poursuivi sur sa lancée avec une consolidation et une diffusion plus large de ses projets phares. Les défis fixés ont été relevés avec succès, se traduisant par des avancées importantes et concrètes sur le terrain. Retenons d'une part, l'expansion géographique de JMP avec l'ouverture d'une antenne en Suisse Alémanique (Zurich) et d'autre part, la reconnaissance croissante du programme Eco-Schools. Il est très encourageant de voir que ce programme est aujourd'hui reconnu par trois cantons romands et a vu le nombre d'écoles participantes passer de 28 en 2018 à 53 en 2019. Les chiffres pour 2020 s'annoncent déjà en hausse. Concernant l'exposition sur l'alimentation durable, celle-ci poursuit aussi son chemin à travers les communes, permettant à de nombreux élèves d'approfondir cette thématique combien essentielle pour la nature et pour l'homme.

Les réussites de cette année sont à attribuer aux efforts sans relâche de toute l'équipe de salariés de JMP qui fait un travail remarquable, gardant le souci d'une amélioration constante des projets menés. Nous le devons aussi à l'appui de nos partenaires financiers toujours plus nombreux à nous soutenir et à nous faire confiance. Je les remercie tous pour leur contribution. Sans eux, nous ne pourrions poursuivre notre mission.

Ces résultats positifs ne doivent pas nous faire oublier l'ampleur de la tâche qu'il nous reste à accomplir car la situation reste préoccupante et nécessite des réponses urgentes. Les rapports des scientifiques et des experts sont là pour nous le rappeler. La société civile s'est, elle aussi, largement mobilisée pour lancer un appel à nos dirigeants et notamment les jeunes, au travers des marches pour le climat qui se sont tenues un peu partout dans le monde. C'est dire comme ces enjeux sont devenus une préoccupation majeure pour un grand nombre de personnes.

Nous sommes plus que jamais motivés et déterminés à accroître notre impact en 2020 et à poursuivre notre engagement avec passion et qualité.

Merci encore à nos sympathisants, nos partenaires et employés pour cette belle année.

Patricia Defauw, présidente et fondatrice

J'aime ma Planète en quelques mots

JMP est une association à but non lucratif reconnue d'utilité publique qui s'engage pour la protection de l'environnement et la transition vers des modes de vie durable. Elle propose des programmes et activités d'éducation à l'environnement et au développement durable dans les écoles pour sensibiliser les futurs acteurs de notre société. Depuis 2015, J'aime ma Planète est le représentant pour la Suisse de la Foundation for Environmental Education (FEE). La FEE est la plus grande organisation d'éducation à l'environnement au monde, avec des membres dans 77 pays.

Mission
Nous imaginons une société inclusive qui permette à chacun de développer son plein potentiel, devenir acteur de sa vie et «citoyen du monde» prêt à s'engager et à relever les défis de notre société pour un avenir durable.

Buts
- Cultiver l'Amour de la Nature et du Vivant dès le plus jeune âge.
- Promouvoir un mode de vie durable basé sur le respect de soi, des autres et de l'environnement.
- Aider les jeunes à développer les compétences requises en vue d'un développement durable et leur donner envie d'agir.
- Accompagner les écoles dans la mise en place de projets d'éducation au développement durable.

Public-cible
JMP s'adresse plus particulièrement aux enfants et aux jeunes de 6 à 18 ans. Nous touchons aussi l'ensemble de la communauté scolaire incluant enseignants, personnel d'école et parents d'élèves à travers le programme Eco-Schools et ses éco-comités. Nous aspirons d'autre part à faire rejaillir la motivation des enfants dans la sphère familiale et les communautés locales.

Activités
Nos activités s'organisent autour de 2 pôles:

1. Le pôle Animations est en charge de nos animations en classe et sorties en nature. Grâce à un partenariat privilégié avec **Yann Arthus-Bertrand,** Il propose aussi aux écoles des expositions pédagogiques sur l'eau, la forêt et la biodiversité en lien avec des animations sur ces thématiques.

2. Le pôle FEE représente les programmes de la «Foundation for Environmental Education», www.fee.global, dont **Eco-Schools, le plus grand programme international d'éducation à l'environnement et au développement durable,** reconnu par l'UNESCO et l'UNEP (Programme des Nations Unies pour l'environnement)

Eco-Schools

United Nations Educational, Scientific and Cultural Organization

"Member of FEE, official partner of UNESCO"

Key Partner
UNESCO Global Action Programme on Education for Sustainable Development

"Member of FEE, official partner of the GAP"

L'Education au Développement Durable (EDD), c'est quoi?

«L'EDD donne aux apprenants les moyens de prendre des décisions en connaissance de cause et d'entreprendre des actions responsables en faveur de l'intégrité environnementale, de la viabilité économique et d'une société juste, pour les générations présentes et à venir»

UNESCO, feuille de route pour la mise en œuvre du programme d'action global pour l'Education en vue du développement durable, 2014

«Afin de créer un monde plus viable et de faire face aux enjeux du développement durable décrits dans les Objectifs de développement durable (ODD), chaque individu doit devenir acteur d'un changement axé sur la durabilité. Pour ce faire, il aura besoin des connaissances, des valeurs et des attitudes qui lui donneront les moyens de contribuer au développement durable….
L'EDD génère des méthodes d'enseignement et des cadres d'apprentissage interactifs centrés sur l'apprenant. Elle implique un basculement de l'enseignement vers l'apprentissage**.** Elle exige une pédagogie orientée vers l'action et la transformation.»

L'Education en vue des objectifs de développement durable: objectifs d'apprentissage, UNESCO 2017

L'approche JMP
Notre approche pédagogique vise un apprentissage holistique et transformateur qui cherche à développer les compétences aussi bien cognitives et transdisciplinaires que sociales et émotionnelles. Les activités proposées placent l'enfant au cœur d'un processus d'apprentissage axé sur l'amour de la nature et la compréhension d'un développement durable qui s'inscrit dans la durée et qui suit la logique ci-dessous:

Comprendre…	Vouloir…	Pouvoir…	Agir…
… les interrelations et interdépendances entre l'Homme et son environnement … les enjeux du développement durable et du monde qui nous entoure	… protéger la nature et ses habitant-e-s … contribuer à la construction d'un monde durable	… penser différemment … se forger sa propre opinion … identifier par soi-même son levier d'action … imaginer/ expérimenter de nouvelles solutions	… concrètement ici et maintenant … adopter de nouvelles attitudes individuelles et collectives

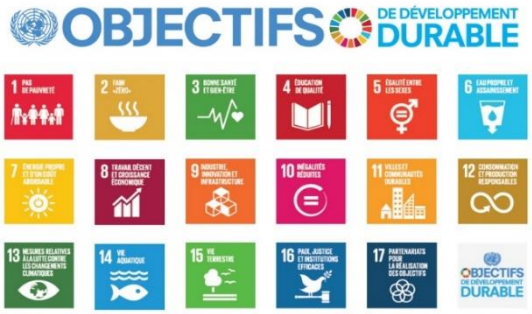

L'action de J'aime ma Planète s'inscrit dans le cadre des objectifs de développement durable à travers l'objectif #4 Education de qualité et l'aide à la mise en place d'une dynamique EDD dans les établissements scolaires. Elle permet aussi de mettre en avant les nombreuses interdépendances entre les ODD à travers les thématiques traitées (Alimentation, Biodiversité, Eau…)

Les activités du pôle Animations en 2019

Près de **4000 enfants et jeunes** ont pris part à plus de **340 activités** en 2019. Nous avons renforcé notre présence hors de Genève avec notamment 27% de nos interventions réalisées dans le canton de Vaud.

Nos activités se répartissent quasiment de façon égale entre animations en classe, expositions/animations et sorties sur le terrain. Nos thématique majeures ont été **l'alimentation durable** et la **biodiversité**.

Grâce à un partenariat avec la ferme biologique «La Flânerie», JMP fait découvrir *in situ* la production de nos aliments aux élèves avec des jeux de piste, ateliers et animations. Nous organisons également des sorties «biodiversité» à la Maison de la Rivière.

Notre **Ciné-club** a attiré plus de 750 élèves de 13 différentes écoles. Pour la première fois, nous avons enrichi notre programmation avec des projections pour les plus jeunes (4-6 ans).

Nous avons également réalisé **des Actions days** en partenariat avec 5 entreprises. Ces journées permettent aux collaborateurs/trices d'éveiller leur conscience écologique tout en accompagnant des élèves lors de sorties «Nature» sous forme de tutorat.

Evénements grand public
Nous avons également investi de nouveaux champs d'action dans le grand public, notamment avec le **Week-end de l'alimentation durable** (voir page suivante) et une collaboration avec la **Course de l'Escalade**. Nous nous sommes associé.e.s à cette prestigieuse course afin de l'accompagner dans ses efforts visant à rendre ce grand événement populaire plus durable. Au cours de cette année, nous avons observé le déroulement de la course et identifié les points prioritaires pour des améliorations en 2020.

Nous envoyons un questionnaire d'évaluation après chacune de nos interventions en milieu scolaire. Le **taux de satisfaction** des enseignant.e.s s'est élevé à **97%** en 2019.

Un grand bravo et un grand merci pour l'intervention des animateurs de J'aime ma Planète pour nos 3 classes de 4P. Les animateurs étaient pros, gentils, pédagogues avec les élèves.

Enseignante de 4P - Genève

Les photos étaient magnifiques, les animations très précises et adaptées, les explications claires. Les 2 animations proposées étaient très différentes, d'une durée appropriée avec un accompagnement sensible et sincère de la part des animateurs.

Enseignante de 6P - Genève

Les activités du pôle Animations en 2019

L'année 2019 a été marquée par la diffusion de la **première exposition développée entièrement par JMP «L'alimentation, un défi pour l'avenir de la planète!».** Elle a pour objectif de faire découvrir l'impact et les enjeux de notre alimentation, tant au niveau global qu'au niveau local, afin d'engager une réflexion sur nos choix de consommation.

Nous avons profité de cette nouvelle exposition 100% JMP pour **renforcer notre approche EDD**. Dans une logique d'autonomisation du bénéficiaire, ce projet ne présente pas de solutions toutes faites mais donne les clés aux élèves afin qu'elles/ils puissent faire leurs choix alimentaires en connaissance de cause.

Dans cette logique, nous avons développé des supports et des animations différents pour les 4P, 5P, 6P, 7-8P et 9P. Pour la première fois, nous avons été accompagné.e.s dans cette démarche par le département de l'instruction publique (DIP) d'un canton romand, notamment dans la définition des objectifs et supports par degré scolaire.

En mars, nous avons effectué avec succès le **vernissage de l'exposition au Grand-Saconnex**. **19 classes** primaires de la commune ont bénéficié de nos animations liées à cet événement. Nous y avons également organisé le «**Week-end de l'alimentation durable**» en collaboration avec Helvetas Suisse, la fondation Partage, Swiss Food Academy et le cinéaste Guillaume Thébault. Ce week-end a attiré plus de 250 personnes qui ont participé à des conférences, ateliers et projections.

Notre nouvelle exposition a également été sollicitée à **Coppet dans le canton de Vaud**. **18 classes primaires** et **9 classes secondaires** ont ainsi pu participer à nos activités. C'est la première fois qu'une école publique secondaire a bénéficié de l'une de nos expositions.

Ces 2 expositions sont les **plus importantes jamais réalisées** dans l'histoire de JMP avec un nombre de classes bénéficiaires record.

Les activités du pôle FEE: le programme Eco-Schools

Choisi par la «Foundation for Environmental Education» (www.fee.global) pour développer ses programmes en Suisse, JMP a lancé le programme Eco-Schools en 2016 avec une année pilote.

Eco-Schools, c'est quoi?

Le plus grand programme d'éducation au développement durable reconnu par l'UNESCO et l'UNEP (Programme des Nations Unies pour l'Environnement) aujourd'hui présent dans 68 pays et touchant plus de 20 millions de jeunes.

Objectifs du programme

- Développer chez les jeunes les compétences requises pour aborder et relever les défis du monde qui les entoure à partir de problématiques réelles.
- Aider les écoles à mettre en place une dynamique d'éducation au développement durable et réduire leur empreinte écologique.
- Fédérer une communauté d'apprentissage et d'action à partir de l'école en élargissant au cercle familial et à la communauté locale.

Le nombre d'écoles participant au programme Eco-Schools en Suisse a presque doublé en 1 an pour atteindre un total de **53 écoles inscrites** à la rentrée scolaire 2019. Parmi les nouvelles écoles, **18% sont basées en Suisse alémanique**.

Neuf écoles ont été labellisées dont une **première école en Suisse alémanique et une première école publique**. 2 écoles ont obtenu le renouvellement de leur label.

Cette expansion s'est accompagnée d'**une ouverture aux écoles publiques** dans 2 nouveaux cantons. Le programme Eco-Schools a été validé par le **service de l'enseignement obligatoire (SEO) du canton de Neuchâtel** alors qu'une phase pilote a été initiée en collaboration avec le **service de l'enseignement (SE) valaisan**.

JMP renforce l'accompagnement et le suivi des écoles en 2019:

- Un site internet a été créé spécialement pour le programme Eco-Schools: ecoschools-ch.org
- Le manuel d'accompagnement a été développé pour les établissements scolaires anglophones
- 3 formations (Genève, Lausanne, Bâle) pour 58 coordinateurs/trices et membres des éco-comités
- Un nouveau matériel de labellisation, dont des drapeaux *Made in Switzerland* mettant en avant les thèmes travaillés par les écoles

Ils ont rejoint Eco-Schools en 2019

- **Academia International School**, Bâle-Ville
- **Centre scolaire de Martigny Croix**, Valais
- **Collège Saint-Louis**, Genève
- **Crèche Pomme d'Happy Lausanne**, Vaud
- **Crèche Pomme d'Happy Neuchâtel**, Neuchâtel
- **D'Insle Montessori Schule AG**, Zurich
- **Ecole Anhugar**, Vaud
- **Ecole Athena**, Genève
- **Ecole Brechbühl**, Genève
- **Ecole Montessori Bulle**, Fribourg
- **Ecole Steiner Lausanne**, Vaud
- **8 écoles publiques de Morges-Est**, Vaud
- **Etablissement primaire et secondaire de Lutry - Corsy** , Vaud
- **Etablissement primaire et secondaire de Lutry - Grand Pont**, Vaud
- **Etablissement primaire et secondaire de Lutry - La Croix**, Vaud
- **Etablissement primaire et secondaire de Lutry - La Croix**, Vaud
- **Externat Catholique des Glacis**, Genève
- **Institut Catholique La Salésienne**, Genève
- **International School of Basel**, Bâle-Campagne
- **International School of Lausanne**, Vaud
- **Lycée Français de Zurich**, Zurich
- **Zurich International School**, section moyenne, Zurich

Ils ont reçu le label en 2019

- **Collège Champittet Nyon**, Vaud
- **Ecole Bersot**, Genève
- **Ecole des Nations** (pédagogie Montessori), Genève
- **Ecole Internationale de Genève, campus de la Châtaigneraie**, Vaud
- **Établissement primaire et secondaire de Chavornay**, Vaud
- **Geneva English School**, Genève
- **Institut International Notre-Dame du Lac**, Genève
- **L'Ecole Active**, Genève
- **Les Coquelicots**, Bâle-Ville

Ils ont renouvelé leur label en 2019

- **L'écoline**, Vaud
- **L'Institut Florimont** (section primaire), Genève

Ils l'ont fait en 2019!

Établissement primaire et secondaire de Chavornay, VD - Thème Biodiversité

Après un état des lieux, l'école a identifié et mis en place un grand nombre d'actions:

- La construction d'un canapé forestier et son utilisation comme lieu d'étude
- La création, par les élèves, d'un jardin en permaculture leur permettant de comprendre les liens entre biodiversité et alimentation
- La vente de légumes au marché du village pour sensibiliser la population à leur démarche Eco-Schools en faveur de la biodiversité

Les Coquelicots, BS - Thème Déchets

L'école s'est penchée sur la gestion de ses déchets. Après un diagnostic participatif impliquant les élèves, un plan d'action ambitieux a été mis en place incluant:

- La sensibilisation au tri des enfants les plus jeunes par les élèves les plus grands
- L'organisation d'une bourse aux jouets et aux vêtements
- Un marché de Noël avec la réalisation d'objets créés à partir de déchets
- Des goûters «zéro déchets» avec la participation des parents

Les Coquelicots est le premier établissement scolaire à avoir demandé et obtenu le label Eco-Schools en Suisse alémanique.

Champittet, Nyon, VD - Thème Biodiversité

L'école a reçu le label Eco-Schools pour son projet de jardin/serre pédagogique comprenant le dessin des plans, la création et l'entretien du jardin, la mise place d'un lombricarium, d'un hôtel à insectes, de nichoirs et un projet de récupération d'eau.

L'école a brillamment su impliquer les élèves dans toutes les étapes et pu valoriser ces actions dans le cadre du programme scolaire.

Pour ce magnifique projet Eco-Schools, l'école a reçu le Prix du développement durable 2019 de la Ville de Nyon!

Eco-Schools est une formidable aventure : elle permet à tous les acteurs d'un établissement de communiquer, en interne et en externe, de les mettre en valeur et de s'inclure internationalement dans une démarche moderne de développement durable. C'est un atout indéniable!

Esther
Coordinatrice Eco-Schools
Lycée Rodolphe Töpffer
Genève

Le programme Eco-Schools nous permet enfin d'aborder le développement durable et l'écologie au quotidien et non plus comme un simple thème. L'équipe enseignante, les élèves et les parents sont engagés ! Les actions menées sont très stimulantes et motivantes pour l'ensemble de la communauté scolaire. Les élèves de primaire se sentent vraiment chargés d'une mission. Ils sont parfois un peu déçus de voir que certains ne sont pas aussi concernés qu'eux par l'avenir de notre planète. Mais ils apprennent l'importance de chaque geste et ils essaient, comme le colibri dans la fable, de faire leur part !

Gaëlle
Coordinatrice Eco-Schools
Les Coquelicots
Bâle-Ville

Bilan

Association J'aime ma Planète, Genève

Bilan au 31 décembre
(en francs suisses)

Actif	Notes	2019	2018
Actif circulant			
Banque		337 742	168 721
Débiteurs		11 690	23 704
Actifs transitoires		3 601	1 284
Stocks		4 876	2 959
Total actif circulant		**357 909**	**196 668**
Actif immobilisé			
Dépôt de garantie		11 923	11 923
Total actif immobilisé		**11 923**	**11 923**
Total actif		**369 832**	**208 591**

Association J'aime ma Planète, Genève

Bilan au 31 décembre
(en francs suisses)

Passif	Notes	2019	2018
Fonds étrangers			
Frais à payer		13 218	11 973
Fonds affectés		238 500	131 080
Total fonds étrangers		**251 718**	**143 053**
Fortune de l'Association			
Fortune au 1er janvier 2019		65 538	38 624
Excédent de produits au 31 décembre 2019		52 576	26 914
Total fortune	**10**	**118 114**	**65 538**
Total passif		**369 832**	**208 591**

Compte de gestion

Association J'aime ma Planète, Genève

Compte de gestion de l'exercice
clôturé au 31 décembre
(en francs suisses)

	Notes	2019	2018
Dons Fondations		368 985	297 995
Dons Entreprises		75 627	70 436
Dons de particuliers, communes et autres		13 850	18 950
Recettes animations		75 886	65 066
Cotisations Eco-Schools		54 200	18 150
Autres produits		2 498	763
Produits		**591 046**	**471 360**
Variation et ajustement du stock		-1 918	-1 559
Supports de communication, outils pédagogiques		15 741	14 590
Frais de manifestations		22 251	13 163
Salaires et charges sociales		424 492	365 186
Loyers et charges locatives		34 052	32 299
Frais administratifs et honoraires		30 302	12 297
Frais de représentation et déplacements		10 370	5 442
Mobilier et matériel informatique		2 500	1 582
Perte sur débiteurs		-	800
Assurances		469	469
Frais bancaires		211	177
Charges		**538 470**	**444 446**
Excédent de produits au 31 décembre		**52 576**	**26 914**

Perspectives pour 2020: Consolidation et impact

JMP a connu une forte croissance de ces activités ces dernières années En moins de deux ans, l'association genevoise est devenue un véritable acteur national grâce à deux nouveaux bureaux à Vevey et Zürich. L'ouverture de notre antenne en Suisse alémanique en Septembre 2019 représente en particulier une étape importante et un véritable changement d'échelle.

Pour l'année 2020, JMP va donc continuer à étendre sa couverture nationale en s'appuyant sur ses antennes en Suisse romande et alémanique. Pour l'année scolaire 2020/2021, nous aimerions atteindre 75 écoles Eco-Schools en Suisse. Nos outils de support, notamment le classeur Eco-Schools, seront traduits en allemand et adaptés au plan d'études suisse alémanique (Lehrplan 21). Cette démarche d'expansion sera accompagnée par une professionnalisation de nos outils informatiques de suivi des écoles. Nous ferons l'acquisition d'un logiciel CRM (Customer Relationship Management) à cet effet.

De son côté, le pôle Animations va continuer à capitaliser sur le succès de son exposition sur l'alimentation durable. Celle-ci sera notamment présente 4 semaines au sein de la Ville d'Onex (Genève). Il appuiera également les écoles Eco-Schools suisses avec des animations et sorties en nature pour renforcer leur projet d'établissement .

Dans le cadre de notre mandat de la FEE pour la Suisse, nous lancerons **notre deuxième programme international en Suisse**. Après le succès d'Eco-Schools, JMP fera bénéficier les écoles suisses du programme des **Jeunes Reporters pour l'Environnement** avec une année pilote dès la rentrée de septembre 2020. Ce programme permet aux jeunes de prendre position sur une problématique de développement durable par la pratique du journalisme de solutions à travers des articles de presse, des photographies ou encore des reportages vidéo.

Remerciements

Grâce à vous, J'aime ma Planète a été en mesure de poursuivre sa mission et de concrétiser les projets en 2019. Nous remercions toutes les fondations, les entreprises, les donateurs et les collectivités publiques pour leurs précieux soutiens financiers.

Fondation Montagu
Fondation Philanthropique Famille Sandoz
Fondation Mava
Fondation Salvia
Génération M
Fondation Nature & Découvertes
Fondation Petram
Vontobel-Stiftung
Fondation Henri Moser
Fondation McCall MacBain
Loterie Romande
Losinger Marazzi
Ferring
CA Indosuez Switzerland
HSBC
Piguet-Galland
SICPA
Vernes & Associés
Knight Frank Switzerland
Weinmann Energies

Nous remercions aussi infiniment les fondations et autres donateurs privés ayant souhaité rester anonymes.

Nous remercions aussi nos partenaires pédagogiques qui nous ont permis, grâce à leurs compétences et spécificités de mener des projets très enrichissants.

FEE (Foundation for Environmental Education), GoodPlanet.org, GoodPlanet Belgique, Education 21, HEPIA, Museum d'histoire naturelle de Genève, La Salamandre, La Maison de la Rivière, Silviva, Terragir, WWF, Net'Léman, Partage, Payot, Plan Vert, SIG, Projet Zazimut, CIPEL, Les Cinémas du Grütli, Verdonnet Bouchet, La Flânerie, Bourgeois Primeurs, Au Chien Bleu, Difulivre, Editions Glenat, Nathan, Gallimard, Le Lombard, Franz Karl Weber et plusieurs associations genevoises et vaudoises